朝鮮日報
京城府太平通一丁目 朝鮮日報社
(發行所)

社說

伊、墺、匈三國首相會議開始

歐洲의三角外交展開

一

로마에서는 昨十五日부터 伊太利首相 뭇솔리니 墺太利首相 돌프스、匈牙利首相 겜베스의 三氏가 會商을 開始하얏다。會商內容은 單純한 三國間의 經濟的提携에 잇다하나、挽近 一年間의 獨逸나치스의 進出、最近의 維也納暴動等의 事實로 보아 單純한 經濟的會商에 그치지아니하고 나아가 政治的問題를 討議할 會合인것이 事實인듯하다。그러니만치 墺、匈과 利害關係를 多大히가진 獨逸과、墺、匈의 向背如何에 依하야 그態度를取하게될 佛國及 小協商國들은虎視眈眈의 嫉妬로써 이것을注視치안을수업슬것이다。

二

即 傳하는것과가티 (一)伊墺、匈三國은 互惠關稅條約을 締結하야 配定制를 쓰고(二)伊太利는 海에주린 墺、匈에各各 트리에스트港、퓨메港을주고、(三)墺太利는 伊太利에 工業品을、匈牙利는 伊太利에 農産品을 輸出한다 하면 墺匈의 伊太利와의 經濟的提携는 一層 緊密해지는 反面에 獨墺又는 獨匈間에는 若干한 疎隔이 생기지안을것이며、또 萬一 伊、墺、匈三國이 政治的으로까지 進展하야 墺太利와 匈牙利를 現在와가튼 小弱陳國으로만든 산제르만條約(聯合國과墺太利와의 平和條約)과 트리아논條約(聯合國과 匈牙利와의 平和條約)의 改訂을 꾀한다할진대 墺、匈으로부터 各各 莫大한 人口、領土를 獲得한 小協商三國及佛蘭西를 若干 脅威하지안을것이다。 그러므로 이 伊、墺、匈三國首相의 會商은 三國間의 利益을 꾀하는 同時에獨逸의 南下策을 防止하고、佛蘭西의 小協商國과의 連絡을 阻止하는 一石二鳥의 作用을 할것으로 正히 歐洲의 三角外交를 形成하는것이라할 것이다。

三

무릇伊、墺、匈三國이 이가티 會商을 開始하게된 根本動機는 뭇솔리니伊首相의 怪腕에依한 것이라 안흘수업다。即 뭇솔리니首相은 過去 國際聯盟內에잇어서 獨逸과 握手하야 벨사이유條約의 改訂을 꾀하얏섯다。 그러나 昨年 나치스가 政權을 獲得한以後 墺太利를 倂合하라는氣勢는 伊太利로하야금 態度를 豹變하야 積極的 墺匈接近主義로 나가지아니치못하게하얏다。그리하야 前日 外務次官 스뷔치로하야금 維也納、부다페스트를 訪問케하고、今日 돌프스、겜베스兩首相의 로마會商으로된것이다。

四

三國會商이 이가티 急激好轉할 形勢에잇는것은 말할것도업거니와 他方 困難한 點도 不少하다。即 墺太利는 獨逸과 人種的及地域的으로 가장 가까운 關係가 잇슬뿐아니라、獨逸도 墺太利에 對하야 … 諸港의 使用을 許與하라하며、伊墺關係一態度를 보아 三國會商이열린 로마를 訪問케하야 이롤은 法主에게謁 … 를 본以後에는 特히 和親的 今日 피펜으로하야금 로마를 꾸미는듯이하고 뭇솔리니와 會見케하지안흐며、不日 노이라트外相을 直接出馬케한다하지안는가。 그뿐아니라 匈牙利가 要求하는 國境土의 回復을 伊太利가 應諾한다할진대 結局 佛國及小協商國과의 戰爭을 覺悟하는 것이니 이容易한일이아니다。 이런點으로보아 伊、墺、匈三國會商은 歐洲諸國의 注視를 밧지안을수업다。

一旬박게안남건議會 重要法案議了困難?

議案提出怠慢에基因햇다批難 그러나會期는不延期

【東京電話】 議會會期는 了日은十日밧게남지안엇는대 그中三日의日曜祭日를除할時는一週間의審議期間을 남기게된다 그러나아직 政府에서提出한重要法案의大部分은 兩院에停滯되여잇서假令三日間의休日을犧牲하드라도 아직山積된法案審議를完了하기는至難하리라고觀測된다 貴族院方面에서는벌서부터會期延長은免不得하다고觀測하는側도잇스나 政府는延長치안코 어대까지規定日字에終末를지을方針으로 審議를進行하기爲하야 馬力을내이고잇다 衆議院에서는十六日本會議에서 治安維持法改正案을 通過한後 殘存된重要法案으로

一、臨時米穀移入調節法案
一、政府所有米穀特別處理法案
一、米穀需給調節特別會計法案
一、貿易調節及通商擁護에關한 法律案
一、石油業法案
一、朝鮮及臺灣私鐵補助法案
一、私鐵買收法案

等으로 此等法案은大體로來二十日까지審議를完了하고 貴族院에送付하야 昭和九年度第二號追加豫算案提出을기다려 此를議了하면 衆議院에서는政府案을議了할터인데 一方貴族院에잇어서는 農村追加豫算案을비롯하야 選擧法、治安維持法과가튼 重要法案은 적어도數日間의審議를要하고 다시衆議院에서議了된 前記諸法案의 送到를보게될時에는此는 當初政府가議案提出을 躊躇하야 怠慢한結果라하야 貴族院에서는非難을加하고잇다

【東京電話】 衆議院議員選擧法改正案은 貴族院의審議에入하엿는데 政府는徹底히修正을加한本案에對하야서는 元來부터 同意치안코 如斯한根本義를 滅却한 改正案은 차라리 成立되지안는것만가지못하다는態度로써 貴族院의 委員會에 臨하게되엿다 그리고 政府는 右選擧法改正案을 그推移에맛길터인대 右以外의諸法案에 對하여는 目下衆議院에서審議中인 法案은農村關係法案 以外는大體로 今週中에貴族院에送付할수잇는 情勢에處하여잇고 農村關係法案도 來週初에는 審議가進行될듯함으로貴族院에서 日曜와祭日을犧牲하야 審議하여나가면 會期를延長할 必要가업고 諸法案의成立은可能하다 그러나政府는 會期不延長을極力固執하는것은 안이오 延長치안트라도政府案은成立되리라고 主張하고잇다 또選擧法改正에對하야 兩院의意見이對立될境遇 假令一、二日의 會期를延長하드라도 政府의滿足한案의成立은 保障할수업다고생각함으로 延長은안하겟다고하야 會期延長할意思는아직 업는모양이다

一事一言

長白山人

【養生送死無憾】이란 말은 孝親에만잇을것이아니오 무릇죽은 家族에게 平等으로 適用할原理다。萬人이 다 養生送死無憾하게되면 그것은 理想鄕일것이다 그런데 在來朝鮮의禮는養生이나送死에尊親에만 厚하고 妻子와 未婚한 兒童에게 對해서는넘어 薄하엿다。그것은 儒家의 禮의實精神도 아니다。禮의 精神은 언제나 相對가 이서로交換的인것이 原則이어서 妻가 죽으면 夫가 喪主가되고 子女가 죽으면 父가 喪主가 되는것은 當然한일이다。그런데이것이 朝鮮에서는行하지아니하여서 오직尊屬親喪만을 禮로하고 妻에서한喪服하고 子女에 이르러서는 惡喪이니 泣喪이니 하야 禮를 가추지아니하는 일이 만흐니이것은 人情에 어그러지는일이다。禮란 곳 人情의規矩다。

祭服이란것과 喪服이란것은 喪色으로 黑이나 白이나 純色일것이다。 이옷과 行人에게 不快感을 주지아니할 程度의 喪服이면 足할것이다。市街나集會場에 喪服을 입고 다니는것은 謬習일이다。 그것은 남에게 슬픔과 死의 凶感을주는것이니 不道德이다。 더구나 이웃집에 둘리도록、그도 夜半에 哭聲을 내이는것 가튼것은 가장 謹愼할일이다。 葬禮에 돈을 만히 들이는 것은 浪費밧게 아모것도 아니어니와 墓地를 美化하는것은 조흔 일이다。故人의遺骸가무친 곳을 美化하야 자조 訪問하도록 하는것은 人情에 合當하다。美化란 반드시 高價의 不物에잇는것이아니다。明主를 求한다든지 家族共同墓地를 따로 設定하는것가튼것은 非社會的이오 個人主義的이어서 排斥할일이다。그대신에 共同墓地를 美化하야 公園과 가튼、그리고도 嚴肅美를 주도록 하는것이、死의 凶感과 恐怖感을 除去하고 人生을明朗하게하는 有力한 一助가 될것이다。 살아잇는 어린 子女를 家庭과 社會가 가장 사랑하고 가장 重하여야할것과 가티 不幸히 어려서 죽은 子女에게 對하야 禮를 가초아 厚葬하는 習慣은 하로밧비 朝鮮사람의 것이 되고십다。 見棄、惡喪이란 말은 죽어라。 사랑하던 이가한번 세상을 떠낫거든 그가어른이든지 아이든지를 勿論하고 至誠으로 哀悼와 敬意를表할것이다。「喪輿」가 지나가는것을 만날때에 行人들도 다 脫帽敬禮하는 西洋風俗은 배우고십흔 것이다。이런것이 다 文化의 表現이다。

稅制改正案 九月頃實施

徵稅實施方針決定

朝鮮의稅制整理案은 衆議院의協贊을終了하야 九年度부터實施를보는데 그實施期는徵稅機關의關係上四月一日부터는到底히困難함으로 九月頃으로되는模樣이다 딸아서課稅時期는遲延되게되나 此에對하야는總督府稅務課에서 考究한結果所得稅及小額地稅의免除는 그實施期如何에不拘하고 旣往에遡及하야 初年度分으로全額徵收或은拂還하고 相續稅는實施期日로부터 適用하기로方針을決定하엿다 酒稅及淸涼飮料稅는그實施方法如何에 重大한影響을 波及함으로 當局서도極秘裡에考究를進行한 最後的決定을봄에至치못하엿스나 大體原則으로서 淸涼飮料稅는 手持品에課稅하고 酒稅는手持品에課稅치안코實施期以後의製造에對하야改正稅率을適用하는模樣이다

産米增殖中止코 産棉增殖을計劃

永井拓相이答辯

【東京電話】衆議院臨時米穀移入調節法案委員會는 十六日午前十時三十五分開會

深水淸君(國同) 當地에移出하는것만을目的으로한 外地의增産計劃은 根本的으로 틀닌것이아닌가

永井拓相 爲先이問題解決策으로서 本法案을提出한것임으로向後一年間中에 根本對策을研究한다

다음

池田秀雄君(民政) 은朝鮮米의生産費調査問題를무르매

永井拓相 (…)今回調査는從來보다正確할것이라고答辯한다

三善信房君(政友) 朝鮮의産米增殖計劃은어떠케되엿는가

永井拓相 朝鮮의産米增殖計劃은이미中止하엿고 將來는産棉增殖計劃을樹立하야 府縣의 米穀過剩에拍車를加하게하지안켓다

三善君 朝鮮總督府의생각은拓相의言明에 背返되는點이만타 即印刷物까지配布하야産米增殖을獎勵하고 宣傳하고잇다

永井拓相 如斯한問題에對하여는 今後크게注意하겟다

深水君 過剩米買上으로 消費의增進을圖할必要가잇다고생각하는바 意見如何

永井拓相 生活改善과 重大한 關係가잇슴으로 朝鮮農地令과아울니 考究中이다移出은 아직多大한 數量에는達치안엇다

三善君 本米穀年度에잇서買上豫想數量은 얼마나한程度인가

荷見米穀部長 朝鮮米約百四十四萬石 臺灣米百十五萬石計二百五十九萬石 十年米穀年度의三月까지는 다시朝鮮米約三百萬石 臺灣米約百五十萬石을買入하면 充分하다고생각함으로 調節法에依한買上은約七百萬石程度로하엿다

正午休憩 午後一時半에續開할터이다

躍進하는朝鮮日報

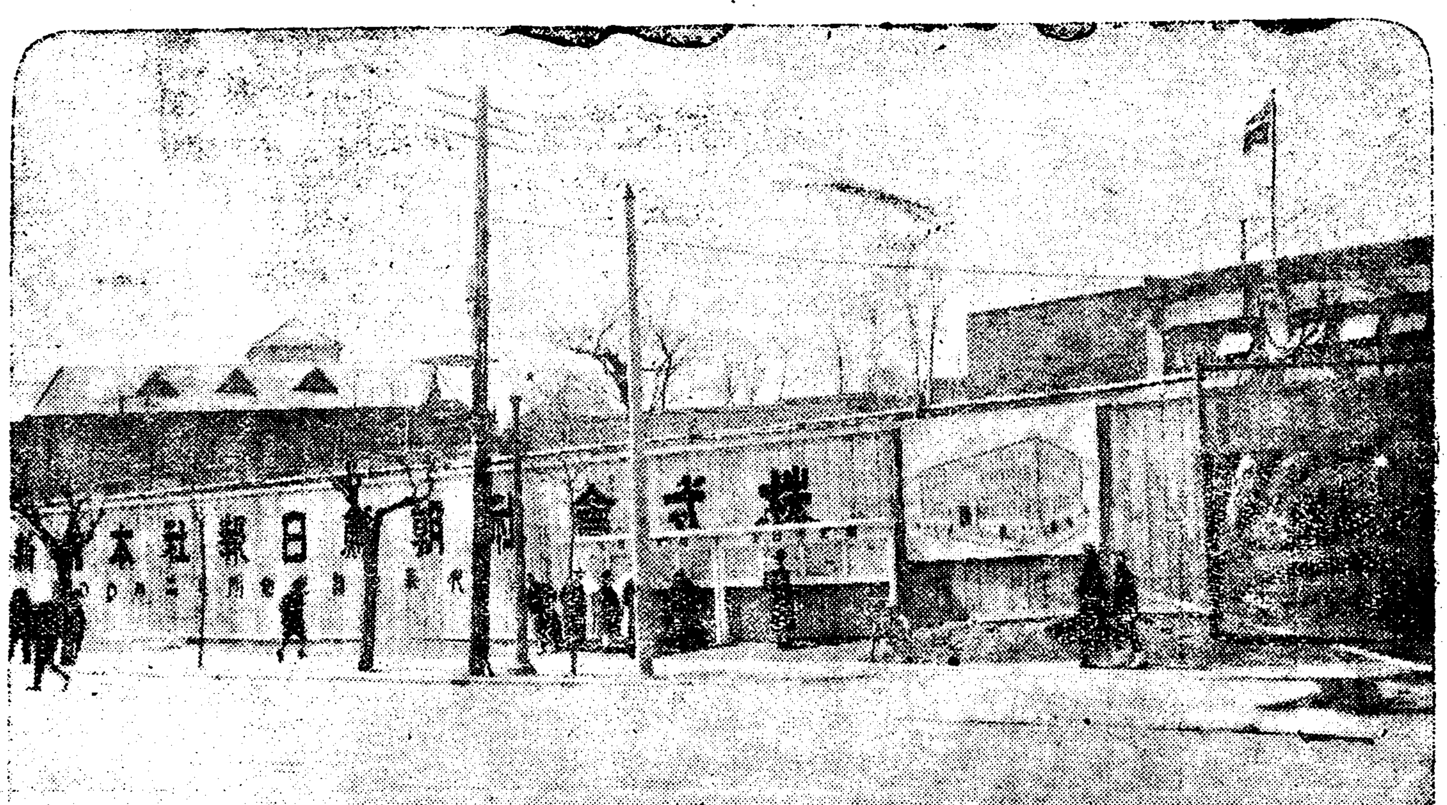

新築社屋豫算 基地代十二萬圓 工場建築費二萬圓(旣竣工)本館建築費 十二萬二千九百圓(十一月竣工)內部裝置費六萬圓(十一月竣工) 合計 三十二萬二千九百圓 【寫眞은新築工事場】

本社屋請負落札

起工式은今月二十五日

千五百名收容할 樓上大講堂

名實共히朝鮮一社屋

總豫算卅二萬圓

만천하독자들의 뜨거운 성원아래 부피로나 실질로나 비약에서 비약을 거듭하고 잇는 본보는 작년봄에 본지를 혁신하는 당초부터 조선 대표적 언론기관으로서 붓그럽지아니할만한 새 사옥의 건축을계획하고 현재 림시사옥이되여잇는 대경성의 한복판 태평통(太平通)일정목에 십이만원의 거액을던저 일천사백여평이나되는 광대한 집터를 사드리는즉시로 우선 공장부터 먼저건축키로하야 이만원건축비로 작년 겨울에 그준공을 보게되엿다 이래 본관의건축에 잇서서는 이방면의권위가 될만한 권문기사가 전후 오륙차를 거듭하야 동경 대판에잇는 동양일류의 신문사 사옥을 차레차레로 조사하야 이것을 참고로 아홉달동안이란 긴시간을 허비하야 외관과 내용에 잇서서 진선진미하고 일홈과 실상이 틀림업슬 조선제일이될 신문사옥의 설계가 얼마전에 끗낫슴으로 대표적 건축업자 십여명을불러 건축의입찰을 식힌 결과 지난십사일 본관건축만을 십이만이천구백원에 시내 정동잇는 복음건축창(福音建築廠)에 락찰을보게되엿다

이와가치 락찰을 보게된 본관건축물의 설계 내용을 잠간소개 하건데 지하실까지합하야 다섯층의 대건축물로 각층의면적연평수(延坪數)는 일천팔평 륙홉륙작이다 지하실의 평수는일백사십삼평 삼홉삼작 첫층이 이백사십륙평 일홉일작 둘재층이 이백륙십사평 팔홉륙작 셋재층이 이백여십사평 팔홉칠작 넷재층이 일백이십구평 삼홉일작으로 지하실에는 기관실(機罐室)과 종업원식당 목욕장 전긔실(電氣室) 수선공장으로 사용할터이요 첫재층은 영업국 총무국 발송실(發送室)사원식당으로 되고 둘재층은 편집국 중역실 도서실 귀빈실(貴賓室) 등이 잇슬터이요 셋재층과 넷재층은 통트러서 일백팔십평되는 면적에 일천오백명 인원을 수용할만한대강당을 만들되 강연 활동사진과 연극등을 마음놋코 할수잇게 무대의 설비라든가 채광(採光) 통풍(通風)조명(照明)음향(音響) 설비에 각별히류의하야 최신식의 과학적 장치를맛기로 내부장치비만에도 건축비와따로히 륙만원의 거액을던질 터이다 이모든 참신한설계대로 준공되는날에는 명실이상부하는조선제일의새사옥의 웅자가 대경성한복판에 소사올라 빈약한조선문화기관의 반렬에 빗나는새 기빨을날릴것을독자와함께 지금부터 깃버하는 바이다

白國政府、英國과 防守同盟締結意圖

大多數로豫備案을可決

【布魯塞爾十五日發】 白義耳에서는獨逸의軍備復活로不安이增大됨으로政府에서는 近日適當한方法을講究하야 安全을保有할案을、八十五票對一票의大多數로써可決하엿는데 消息通間에서는下院의今回行動은이미佛國 白義耳兩國間에締結된 防守同盟과同樣의條件을英國白義耳兩國間에締結식히려는 第一步라고稱하고잇다 英國政府도此白義耳政府의意向에對하야 報告를接하엿다고하나 實際的折衝은아직兩國間에開始되지안은것이라고信한다

佐藤大使 日露戰否定

【聯合巴里十五日發】 十五日巴里에서 開會된國際學界會議에서 司會者가된 駐佛大使佐藤尙武氏는 最近日露關係에言及하야 左와如히論하엿다 日本政府는 兩國間에國交關係를破壞할障害物을 除去키爲하야 最善을다하고잇다 日蘇兩國의 이努力은不遠成功하야 榮冠으로써 裝飾하게 될것이다 近日兩國武力衝突에對하야 歐洲에頻頻한대如斯한結果는決코 避할수업는 것은안이다 日蘇兩國은모도 紛爭을不欲하고잇다 그리고 日本人은누구를勿論하고 그런것은 夢想하게생각하고잇지안타

米國寄港根據地 八個所를廢止決定

【華盛頓十五日發】 아메리카政府는今回 財政上의形便에依하야 現在의沿岸寄港根據地十一個所中 八個所를廢止하고그所屬巡邏艇三十一隻을 太平洋岸及大湖地方諸海岸에 配置하기로決定하고十五日此旨를發表하엿다딸아서沿岸寄港根據地는 平時에잇서서는陸軍에屬하고海難救助等을重要任務로하고戰時에는大統領의命令이잇슬時는海軍에屬하야軍用에供하게되엿다

他對策은漸次

後藤農相答辯苟且

【聯合東京電話】 追加豫算審議의貴族院豫算總會 第一回는十六日午前十時三十六分開會 高橋藏相의 說明이잇슨後

兒玉秀雄伯(研究) 總豫算中正租貯藏에關한 項目이잇고朝鮮特別會計中에는 移出統制에關한것이잇다 此는如何한까닭인가

後藤農相 追加豫算의 正租貯藏費는 昭和九年度에 從來의貯藏을繼續하야 行하기爲한까닭이다

堤拓務政務次官의 補足答辯이잇고

兒玉伯 米調節法이成立하드래도오히려追加豫算이必要한가

堤次官 兩者共히適當하게米의調節을하기爲하야 必要하다

小林嘉平治氏(同和) 이追加豫算은 農村救濟事業費로는甚히貧弱하다今般의追加豫算만으로는 不滿足하다고생각하나 將來의對策에 對하야根本的意見을 듯기바란다

農相 農村問題其他의國策에對하야方針은 잇섯스나直時具體化하야 此를豫算에計上할수는업섯다 今後에는漸次考究를進捗하야 具體化식히기에可及的으로努力할터이다

그리고小林와 農相間에 米穀貯藏問題에對하야 應答이잇고副委員長大井成元男으로부터 追加豫算案은 分科委員會에 移牒치안코審議할것이라는報告를 그대로決定하고 十一時三十四分散會하엿다

人事・集會

▲李恒九氏(李王職次官)는渡東中이든바 明十七日午後五時 京城着歸任豫定

▲吉田英三郎氏(西鮮電氣會社專務) 同上

▲바로자氏(東京駐在獨逸領事) 十六日朝京城通過歸國

夕刊後의市況 十六日

東京短期東新

	大引	高値	低値
先限	一五六八〇	一五六六〇	一五六二〇

大阪短期棄取

大新	一二七九〇	(三〇萬)
鐘新	一三一〇〇	(一〇萬)
日產	一三二七〇	(一〇萬)
東新	一七六七〇	(三〇萬)

橫濱生糸後引

當限 五五六〇〇 先限 五六三〇〇

春季新學期開始

大學敎育の普遍化

早稻田大學講義

早稻田大學は大學內に獨占せず。廣く之を普及せしめて我が邦文化の進展に貢獻するを以て一面の使命とし、講義錄を發行すること四十餘年。內容に寸隙なく、本年度特に新講座が多い。

法律講義

講師は早大・帝大・商大・明大等の教授、判事・辯護士等各方面の權威を網羅し、講義は明快詳悉、學修期間は一年半の短期である。判事・檢事・辯護士・朝鮮辯護士・辨理士を志す者、官公吏・實業家・農家・學生諸氏の好參考書

學費月一圓二十錢 毎月一回發行・一ケ年半修了

政治經濟講義

政治現象、經濟現象を解剖し、理解し、批判するに政治・經濟學の根柢的知識を要するは論を俟たぬ。而も今や世界は惱む。社會生活の實相を摑み、非常時突破、不景氣打破の將來に處する爲、學界擧つて絶讃する本講義に學べ!

學費月一圓二十錢 毎月一回發行・一ケ年半修了

文學講義

我が國文化の精髓たる古典文學を中心とし、之に影響を及した支那文學・西歐文學及び倫理學・社會學・哲學・藝術學等の一般を縱橫明快に講述。文藝愛好者には最新最高の文學敎養の伴侶、文檢國漢科受驗者には唯一無二の寶典

學費月一圓二十錢 毎月一回發行・一ケ年半修了

內容見本進呈

お望みの講義を明記して申込次第

中學講義 學費月一圓・二ケ年了
建築講義 學費月一圓卅錢・一ケ年半了
商業講義 學費月一圓・一ケ年半了
電氣工學講義 學費月一圓卅錢・一ケ年半了
女學講義 學費月一圓・一ケ年半了
電氣工學豫備 學費月一圓・一ケ年了

東京早稻田 早稻田大學出版部 振替東京一一二三・電話牛込五四五番

劈頭에被告一同은 豫審書錯誤를主張

朝鮮最初의赤勞組織者인 鄭達憲等의公判續報

【平壤支局電話】 세간주목의사건인 소화륙년오월하순 평남경찰부고등과에서 평양의경찰기관이총동원되여 검거되엿든 막사과공산대학(莫斯科共産大學)출신 정달헌(鄭達憲)(三六)을중심한 조선최초적색로동조합(赤色勞組)사건의 치안유지법위반피고사건 피고들명에관한공판은 작년삼월하순예심이종결되이후만일개년 검거이래이년십개월만에 류차연기되여오다가 십륙일오후령시이십분평양지방법원에서 소림(小林)재판장, 소야(小野)검사당이로진설(眞鍋尙)김형용(金炳鎔)량변호인의 렬석으로 개정되엿다. 피고들중, 정달헌은 발등에동상을입어 건신에 상당히 고통을늣기는 모양이잇고, 피고배승룡(裵承龍)은 소키불량중으로 고통를당하는외에 달은피고들은 비교적 건강상태가 조왓다 개정을선언하자, 재판장은『그동안재판소에사건이 만히밀린관계로 류차공판을연기하야, 미결일수가 만히진것은 미안하엿다』고말하고니어서 검사의공소사실진술이 잇슨후 재판장으로부터 『예심결정서에틀림이업는가』 고하정달헌을위시하야 여러피고들이 다소의착오가잇다고답하니 재판장은가개별심리에들어 상세히말하라고하고 곳정달헌부터 심리를시작하엿다

出廷한被告

▲南南洪原 鄭達憲(三六) ▲黃海道海州 崔令玉(三三) ▲平北定州 趙英玉(三○) ▲平南西西 裵承龍(三二) ▲平南江西 明德相(三六) ▲平北鐵山 孫學立(三六) ▲平北雲山 金國鉉(三六) ▲平南平壤 鄭斗垣(三○)

赤勞組織論에들어가 傍聽禁止를宣言

一次朝共以後平壤潛入까지 黨側面史인鄭達憲供述

먼저 정달헌의 심리에들어가그가 함흥(咸興) 고등보통학교에 단니다가 송도(松都) 고등보통학교로전학하고다음에연희전문학교(延專)를 단니엇는데 그동안 제일차조선공산당이 조직되자 권오설(權五高)의 권고로조선공산당에 입당하고 로서아파견학생으로 선발되여 『모스크바』공산대학에 파견되여그곳에서 공산주의학설과 주이선권에대한공부를 하엿다고 진술하엿다 이에 재판장은 『공산대학을 마추고는 조선의 파견된것이 아니냐』고하매피고는 『이점이 예심결정서에 씌운바와달은점이요 공산대학에 갈때에는 벌서 공산대학의목적을충분히알고들어간것임으로 졸업하고 나오면 자기자신이 스스로 소저의목적에 의하여 역할를하여지 파견여부가 업는것이요』 하고 답변하고 니어서일천구백삼십년팔월에봉천(奉天)으로와서 간도(間島)를거치어 함경남도홍남(興南)에 자리를 잡고 로동운동에 착수하야그곳 조선질소비료회사 건축장로동자를이끌고 쏘동을 이르키고일천구백삼십일년 이월상순에 평양으로와서 피고배승룡을만나 공업도시평양에로동운동의색기추을세우고저 로동자의 산업별조합조직의 강화를꾀하든것을 비롯하야 혁신단체조직 운동방침에 대한심리에 들어가려 할지음에 재판장으로부터 공안에 방해됨념려가 잇으니 일반방청을 금지한다 고하야이에 공판은 방청금지리에진행케되엿다 때는한시 사십분이엇다 그의진술은 어느편으로보아 조선공산운동 측면사의 의부분이엇다

에참집하야 자동차여들대에노누어타고 시내각처에서 자고잇는자 십오명을 검거하얏다는데 그중중요한자는다음과가치지명묘사등이석기엇섯다한다

西印度에慘事 百五十名慘死 爆藥運搬中

【聯合산살바돌（西印度諸島）十五日發】『산살바돌』에갓가운『라·리벨다드』항에서 짐을끄러올이다가『다이나마이트』가폭발하야 부근인가에 회재가이러나시가의 대부분이 거이타버리고말엇다는데 이로 말미암아사자백오십명을내엿다한다원인은이백오십상자의『다이나마이트』를배에 내리든동 부근에잇든괴관에서 불이나이것이『다이나마이트』에올마 부튼모양이라한다

武裝移民團 百五十名出發

◇豆滿江國境으로

【聯合神戸電話】 원구주제국대학교관(元九州帝國大學敎官) 무웅준일(武雄俊一)소장의립안으로구체회한 소련만수 조선국경두만강(豆滿江)류역부근으로 보낼무장이민중에신호로 부터 위선십륙명은 실륙일오전구사 상선귀주환(貴州丸)으로떠낫는데 도중문사(門司)서 각지에서모인 동지 약백오십명과 합류하야떠낫다

文士等賭博團檢擧 廣津和郎도

【東京電話】 최근유한계급의도박류사행위(賭博類似行爲)가류행하야경시청수사과(搜査課)에서는 미리부터내탐하든바 전숙의신천산가(新宿歌座千山閣)에근거를둔 놀나운대규모의마작도박이잇슴을탐지하고십륙일오전다섯시포천(浦川)수사과장이하 형사삼십명은 경시청

義烈團員搜查에 警察繼續猛活動

『連絡員』은緘口不言

거보=종로서 고등계(鍾路署高等係)에서는 의렬단원 (義烈團員)잠입의정보로 매우긴장하야 암암리에 활동을 계속하고잇다 함은 석간에보도하엿거니와 잠입한 의렬단원과연락을 취하고 잇섯다는혐의로 체포된 고의동(高義東)등 삼명에대하야는 방금엄중한 취조를 진행하고잇스나 모다함구하고 대답을하지아니하고잇서서 경찰을 괴롭히고잇다 그중에서도 가장의렬단원과 관계가깁다고 지목밧든고의동은 현재시내모회사에 근무하고잇스나 신교동(新橋洞)××번지 그의집에는(문패도부처지안코) 근린에향하야는 늘그정체를감추기를 힘써왓다고 한다 한편으로경찰부(警察部)에서도 의렬단의잠입에 대하야이미북평(北平)으로부터 정보가잇슨터이라 시내각서 고등계를독려하야 방금의렬단원의 잠입한경로등을 조사하며 체포키에노력하고잇다한다

危險無雙한 爆破工事 大島町에서

십오일 오후네시경 룡산대도정(大島町)사십일번지 조선서적인쇄회사(朝鮮書籍印刷會社)공사장에서 청부업자 장문조(長門組)가『다이나마이트』공사를하고잇든중 설비를잘못하야 주먹만큼 큰 돌멩이가 날려와서 대도정삼십오번지 류화장 영업하는 소금환스기(小金丸)방 류리창을 깨치는동시 장지 호장을 일우엇섯스나 다행히 인축의사상은 업섯다한다

官公立學校 朝鮮人入學率問題

建議書를提出하고 十六日京畿道會閉幕

경기도 도회는 십륙일로마치엇는데 최종일이니만치 개회벽두부터 의장은 매우긴장하엿섯다 수일전부터 의견으로 제출되어잇든, 도회비로 일본내지를 시찰하자는 긴급동의를 부천(富川)군선출신부정웅(神部正雄)씨가 다시제출하자 의장은의론이 분분하엿스나 결국채택은 못되엇다 회의에서는 시찬을 뚝다고 농촌진흥이니 공유게의숙정이니 떠들는의원이 이백만도민의 피땀의결정인 세금으로부터 지출되는 도회비를가지고 단순한 려행에불과한 시찰려행을 하자는것은 그들의 심경과인격을 의심하게된다 그리고 도회의원측으로 제출된건의안은 다음세가지인데 관공립전문학교와 대학에잇서서 일본내지인과 조선인 입학비률균형에 관한 건의문제로말미암아 갑론을박으로 장서간론쟁하다가 결국원안을 수정하야 조선인입학증가에관한 의견서로 제출하게되엇는데 상건의안은 다음과갓다

一、官立各專門學校及大學豫科本科에잇서서朝鮮人入學率增加에關한意見書 (提案者 鄭永錫氏外贊成者二十一名)

一、金浦、江華間(甲串)에架橋 (提案者 李承觀氏贊成者九名)

一、中小商工業振興策助成에關한意見書 (提案者 尹昌鉉氏外贊成者二十二名)

漢江畔에 溺死屍 오십세로인

십륙일 오전구시 성동경에 어촌동(二村洞)삼백삼번지앞 한강연안철교(川溪田)노릇배부근에 시체가 잇다는통지를 정한룡산서에서는 즉시 축봉(竹本)부장이 현장에출동하야 검시하엿는데 이시체는 십오일경에 빠저죽은것이 판명되엇스나 나희오십세가량된 조선인 남자로주소성명모다알수업다고한다

스리團一網捕盡 市內各地를橫行跋涉

본정서사법계(本町署司法係)에서는 십오일오후 다섯시경에장교정(長橋町)삼사번지신탄상리영재(李永載)의집에서발생된현금오원과 아실칠원을 저금한우편저금통도난사건의범인자로면서 십오일밤에 수표정(水標町)칠십번지 정영덕(鄭永德)(三○)을 인치취조한결과 그는 리영재의 집도난사건과는관계업스나따로 히일단으로영역의『스리』단을조직해가지고 스사로 그단장이되여시내『파고다』공원을근거로하고시내각극장 백화점으로 도라다니면서 행객의 호주머니를털추고잇던사실이 판명되여그서에서는곳일단관부를검거하엿다그러고 리영재의집 도난사건의 범인은 시내견지동(堅志洞)사십사번지 신탄배달리덕쇠(李德釗)(三二)로 판명되여 역시곳 체포되엿다

八歲兒失家

부내창신동(昌信洞)사백오십구번지박오남(朴五男)씨의장남중서 (重緖)(八)는 십사일오후다섯시경신당리(新堂里)에놀러갓다가 어데로가고 도라오지안는다 하야 그의집으로부터 동대문 경찰서에수색원이 제출되야 그서에서

十五歲處女 行方不明

부내효제동(孝悌洞)륙번지의 이호시용와(金容?)씨의장고용녀 전금녀(千錦女)(一五)는십오일밤에 밧게나갓다가 도라오지안함으로 그외주인은 혹시어떤자에게 유인이나당한것이아닌가 하야 동대문경찰서에 수색원을 제출하여왓다한다

普校授業料 減額方針 平均二十錢式

【平壤】 세제제도개혁에따라 제이종소득세(第二種所得稅)의 반액이 교육비에 보충되여부담경감을 연구중으로 평남도내보통학교 수업료 총액은이십팔만일천원에 달하고 보통학교아동수는 삼만륙천명이어서 일인평균 학교수업료칠원으로되여 상당한부담이되여잇고 징수상황도 구십『퍼ー센트』의전국중 제일위를 점령하고잇다하나 농촌 보통학교에서는 수업료 문제에대해서는 상당히 번민을하고잇는상태를 간파하여 평균이십전식감액을하기로될모양이다

侍天敎宣布士 朝鮮○○을宣傳

警察部가嚴密內査

최근시내 시천교(侍天敎)의 선포사(宣布士)김모(金某)(五五)는 교도들에게 일소진쟁이 이러나면 조선은곳○○한다는등 각종 선전을 교모히하고잇서 경기도 경찰부에서는 그간비밀히 내사중이든바 최근그실증이 확실함으로 경찰부고등과 당국에서는 경무국에 보고하는동시에 시천교가 일개종교단체로 그와가튼 정치적 종교운동이 잇는것은 단연처치한다하야 불일간 시천교 관계인물의 검거취조에까지 사건이 진전될듯하다고한다

長德看視所襲擊犯 朝鮮人으로判明

聯合警官隊渡江搜查하야 共黨員五名을射殺

경무국착전=지난이일에함경북도장덕(長德)에서 순사를 살해한 범인을체포코저 함경북도의 각경찰서련합경관대는석두하자(石頭河子)에서 전원을 합치하야 두소대로개편하야가지고 십오일밤오전두시그곳을출발하야 그곳에서 이리가량되는 유수하자(柳樹河子)를 돌격하야 부근산중에서 공산당을 발견하고 응원하야 권초병(權哨兵)두명을사살하고 도주중의 칠명중 삼명을 사살한후 물오문서다수와 그들의비밀서류등 다수를압수하엿다. 사살된 공산당원들의 성명은 불명하나 압수된 문서와의복등으로보아조선인임이판명되엇으며 경관대는 전부원지로도라왓다한다。

讀者慰安의『映畫의밤』盛況 雲田分局에서

【雲田】 지난십오일선천북영사(宣川北映社)의순업대래운을 긔회로 본보 운전분국 (本報雲田分局)에서는 독자를위안코저 영화의밤을 개최하엿던바 운전유사이래의 대성황을 일우엇다 한다

仁川府第二部 歲入出豫算 第二敎育部會에서可決

【仁川】 긔보한바 인천제이교육부회는 지난십일일 오전열시부터 부청누상회의실에서 열리엇는데 출석의원은 김종섭 (金鍾燮)조과호(趙基鎬)김윤복(金允福)등삼씨이엇섯다 정각에의장인 영정(永井)부윤의 의안에대한 대체설명이잇슨다음에 제일회의안인 소화구년도 제이부특별경제세입출결산과동세입출예산추가의건을 일사천리로 통과하고 제삼회의안인 소화구년도제이부 특별경제 세입출예산을 심의하게되엿는데 세입출총액은 륙만사천팔백원으로 과년도예산보다일백팔십구원의증가인바 별차이는업스나김종섭(金鍾燮)의원으로부터 세출에대한 축조질문이 잇섯다 세출경상부 보통학교비중 봉급일천칠백여원 증액에대한 질문을 비롯하야 수요비중신탄란로비가 예도 불구하고 교실에서란로를 피우지못하야 아동들이치위에 떨지아니하기때문에 자가로부터신물이 가지고가서 란로를 피우는 사실이 잇슨즉 과연 그러한 일이잇느냐는 질문에 대하야 영정부윤은 절대 그런일를 하지안토록 하겟다고 언명하고 그회석에 참여한 무전(武田)교장은 그런일이 업다는 변명이잇섯스며 세출권시부에들어가서 또한 김종섭의원으로부터 방금보통학교에서 실행하여오는 농업실습은 근로교육학교에가는 아동에게는 취과의 방해가 업지안흘뿐아니라 인천은 도회지인만큼 찰아리 상공에 대한교육이 필요치아니하냐 고질문한데대하야 부윤은 시긔를 맞아 실비를하도록 연구하겟다는 언질을 주엇스며 세입경상부에 들어가서 또한 김종섭씨로부터 수업료감하문제가일어난오날에 잇서 인천에도 수업료를감하하고 도의보조를밧도록 운동하는 것이 어떠냐는 질문에대하야 부윤은 만일실현되는때는 도의보조범위에서 결정하겟다는 답변으로 일독회를 마치고과보한제사호 제오호의안도 일할하야일독회를 마친다음에 독회생략으로 로권부원안대로가결되엿는데때는 오후두시경 이엇섯다。

激增하는中國勞動者 今春六萬超過豫想

平壤事件後半減햇다가年次增加

當局渡來防止策研究

중국인로동자는 조선 로동시장을 위협하고잇는 큰조재이다로동임금이 조선인에비하야 약오할가량싼그들이 간단한 독신생활을하면서 조선로동시장을 횡행하고 조선의로동자를 압박하고잇는것은 사회적책상 매우끈난한 문제라하야 총독부경무국에서는 더욱엄중히 취체하야그들이 조선에건너오는것을 될수잇는데로 방지하는일방 조선내에서 로동을하거나 또는거주하는데대한 재래의 허가제도를한층더 엄주히려행하게 되엇다한다 그들의최근상황을보면 만주사변즉권까지 조선내에 잇는중국로동자는 그대부분이 자유로동자로약륙만명에달하여매년 증가하고잇섯는데조위평양(平壤)사건이후 권조선적으로그들이수가 감소되여 약반수즉삼만명가량은 본국으로 도라가서일시는 삼만명내외밧게 안되엿는데 작년부터는 다시격증하기시작하야 현재경무국의 조사에의하면발서 오만명을 돌파하야이번봄까지에는 다시 만주사변전과가튼수에 달할것도 불원한일것으로 실직한조선로동자 문제가매우 삿끄럽고도 당국의궁민구제사업이끗나면 더욱조선에는 다수의실직로동자가 생길것이때입으로 경무당국에서는 중국로동자의 입국제한과 거주와 로동허가제를 엄중히 단속하야그들의 조선로동시장 압박을완화코저방책을강구중이다

勞働目的의渡來者 居住도團束方針 統監部令强化方針

권리와가치 중국인로동자 문제에대하야 대책을 강구하고잇는경무국에서는명치(明治)사십삼년팔월에 통감부령 (統令)제오십이호로 발포실시중인 외국인취체규측에 의하야 즉외국로동자가 조선내에 거주하거나또로동자를 사용하는자가 외국로동자를 사용할때에는 지방장관의허가를 어더야하며 만일이규측에 위반하는자는 백원이하의벌금에 처한다는규정이잇는데 이것을 더욱엄밀히 적용하야특수한사정이잇는외에는일반사용자에게 중국인로동자의 사용을허가하지도아니하고 또로동에 종사하기위하야 중국으로부터 새로 도래하는자는 거주를허가하지아니하야 그들의취체를 엄중히 하게되엇다한다

料亭鳳仙閣 火災로灰燼

【馬山】 지난십삼일아참일곱시반시의봉암(鳳岩)에잇는일본인이경영하는 료리점인 풍선각(鳳仙閣)에서는 들어가는 객실에서발화되여 때마침 맹렬한바람이가세하야 삽시간에 연쇄한편만남겨두고 모다태여 버렷는데이급보를 들은창원(昌原)마산(馬山)량소방대에서는빨니갓스나벌서 탈것은모다 탓슴으로엇지하지 못하엿스며 그큰처에는인가가 갓가히업서 딴곳에는연소되것은 업고발화의 원인은실화인모양인데아즉조사중이며손해는오천원이상이라고한다

慶源、雄基間 列車不通

북조선철도경원(慶源)웅기(雄基) 사이는십오일밤부터눈이만히싸혀 렬차를 운전치못한다고한다

鬱島同情金

◇貳圓六十錢 井邑農業學校學生一同 ◇壹圓八十六錢 金化幼年主日學校生徒一同 ◇五圓 平壤聖母幼稚園園兒一同 ◇貳圓四錢 原州監理敎主日學校學生一同 ◇參圓四十錢 光州錦町幼稚園園兒一同 ◇壹圓貳錢 光州楊林幼稚園園兒一同

개數十頭를 誘出賣喫한少年

과자로피여수십전에팔어 ◇鍾路署에서檢擧

종로서(鍾路署)관내를비롯하야 시내 각처에서는 지난겨울부터 최근까지의사이에 개의 실종사건이 삼십여건이나 잇섯스나그중에서 하나도다시 차즌일이업섯는데 십오일오후에 종로서사법계에서는 시내간동(諫洞)일백십칠번지엄덕만(嚴德萬)(一六)과 가튼동리의오십구번지 지봉찬(池龍燦)(一六) 두명을 삼월(三越)백화점에서 전후 다섯차례나 귀금속 시계등속을 훔친 혐의로인치하엿더니 취조한결과 그들은 의외에도작년겨울부터 시내각서에서 그정체를몰라서 애를쓰든 근래에드문『그로테스크』한개의유괴사건의 범인인것이 판명되엿다 그들은일전에 멧개식하는 감산과자를사가지고 개가잇는 큰집부근을도라단니다가는 그과자로 한마리에 오십원이상백여원식하는『그레이하운드』니『쉐퍼ー드』니 하는 서양개들을 호려다가는시내견지동(堅志洞)×번지정모(鄭某)를비롯하야 인력거부삼십여명에게 전후 삼십여마리의 개를한마리에 사십전 혹은오십전식을 밧고 파러버린것이라고 한다 십륙일오후의 종로서사법계형사실은 이싼개고기를 사먹은 인력거꾼들이 모다호출되여 일시혼잡할지경이엇다

最後까지執務中 交換孃負傷

이층에서뛰여내려오다가 電信은無電으로連絡

긔보=청진(淸津)우편국의화재는 본관을전소하고 십시에진화하엿는데 가옥이 목제이엇든탓으로 삼시간에다타버린것이라 하며 전신기전화교환대 무선전신기등을 소실하엿다 불이나자교환수는 응급처치를하고 최후까지 직무를보앗는데 다라날곳이 한곳밧게업서 이층에서 창에뛰여내리다가 오륙명이 부상하엿다 이리하야 전신전화가 전부불통되엿는데 장파무전(長波無電)으로 십일시반에겨우련락을할수가잇섯다 불난원인은 바람이불어굴뚝이너머진탓인듯한데 손해는 전화전신무선전신기계등 약칠만원 가옥사만원가다합하야 십이만원에 달할모양이다 이급보를바든 체신국에서는 학전(鶴田)감리과장이하십수명의 공사관계자가 십륙일 오후오시이십오분차로 급행하엿는데 일주일후에야복구될모양이라한다

酒造協會主催 酒類品評會 宣傳歌、標語募集

【春川】 강원도주조협회(江原道酒造協會)에서는 오는사월십칠일부터 사일간 도내산출의약주(藥酒)품평회를개최한다는데특히 도산주류(道産酒類)의성가를 발양시키기위하야 주류의선전가(宣傳歌)와및표어(標語)를널니 권선적으로 모집한다는바그모집요항은다음과갓다한다

一、宣傳歌(大衆的俗謠) 賞金 一等 二十圓 一人

二、宣傳標語 賞金 一等 十圓 一人 二等 五圓 二人 佳作 一圓 一人

糞尿處分豫算에 黑幕은업는가?

醜聞續出에質問이猛烈하여 十六日京城府豫算會

경성부회의 십륙일의 속회는 오후 한두서이십분부터 열렷다 청계천(淸溪川)에독경을 흡탕하야 되겟다는 주장이 잇슨다음에동 오줌처치문제에 대하야 막대한 예산을 드려 비료회사에만리익을 올보게하는것은 그리면에 무슨 흑막이 잇지안흐냐고 여러의원들로부터 맹렬한 질문를하엿든데 부당국자는 이에대하야모호한 답변을하엿다 오줌、동은 부에서 경영하지 말고 농촌농민들에게 무료로 퍼가게하고 그것때문에 일부러 거액의 예산을 세울필요가 업다고주장하는 이도잇섯다 오후다섯시에 폐회하엿다

運動競技

極東올림픽 朝鮮陸上選手 旅費一部補助

第十回極東올림픽大會에 派遣할 陸上競技代表選手는 各地方豫選會만을東京에서 開催하야詮衡決定하기로되엿슨데 直接全日本豫選會를廢止하고 同豫選會에出場코저하는選手는三月末日까지 全朝鮮陸上競技協會(總督府社會課內)에 申込하기를바란다하며 同協會에서는 全日本豫選會出場者로서 特히優秀한選手에게는 朝鮮代表로旅費一部分을補助할豫定이라는데 이는四月四日開催豫定인同協會 技術委員會에서決定할터이라한다

春期럭비리ー그 普專快勝 對京師俱戰

春期럭비ー聯盟戰 普專對全京城師範俱樂部試合은 十五日午後四時半부터京城球場에서 淺田氏主審下에開始한바前半十六ー八後半十七ー○으로 結局三十三對八로普專軍快勝하엿다

書簡文이라면 알수잇는 讀者諸任 特別景品付到着!!

日本一大好評의書簡寶典 第一完備된

本書는書翰文研究會에서十數年苦心한結果編成된最新式考案의理想的『尺牘講義』인實典인즉一次冊張을제치면아모리片紙쓰기서투른이라도生覺나는대로片紙를쓸수잇소、本書는書翰文의初步로부터說明하야片紙文의法則△日用文△商用文△候文△葉書文△口語文△男女間의片紙△趣味片紙文其他모든片紙쓰는法과數百의文例를揭하야親切히講述한바實로便利調法此外에업슴。

定價三圓이나 大特價壹圓四十錢

▲▲組合式과新案新典式의上讀書 ▲新時代에適應한講義인…無此의名著

二大附錄添付 第一別冊附錄 新舊四字草書辭典 第二別冊附錄 六判 顧屆書法 一名代書人無用

總クロース金文字入 體裁 四六判美本 紙數五百數十頁

●前金送料十八錢 代金引替은ハガキ申込次第代金二圓七十錢이면즉시送함

大景品進呈 讀者라고明記하사 註文者에게『手紙寶典』『朝鮮日報』愛讀者에限하야 本書普及上宣傳을為하야 實物寫眞의 特別景品을 一個式無代進呈

特別景品 無代進呈

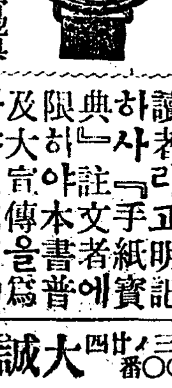

實物寫眞 流行型腕卷クローム側優美 時計形磁針指針正確保證付

●이特別景品은箱子에드러註文書籍과同封包裝으로嚴重히小包郵便으로送付함

發行所 東京市神田區小川町三ノ廿四 振替東京五六二○○番 大誠堂書店

破天荒の捨値提供 緊急處分 精本整理 大亂賣 世界文學集八冊組合 八冊 단지 九十錢

●不得已한事情으로代金引換申込者에는八冊金一圓二十六錢에送함 ●送料는小爲替又는振替로送金要함

代表傑作 日本文學集의大亂賣 七冊組가단지壹圓 定價七圓인바 殘本處分키爲하야 七冊全部를 壹圓에限하야大投賣斷行

●金色夜叉、多情多恨、三人妻、不言不語、其他 ●吾輩는猫이다、坊っちゃん、虞美人草、草枕、等 ●出世作蒲團、鄕村師教、重右衛門의最後其他 ●武藏野、酒中日記 其他

特典 右日本文學、世界文學二組前金申込者에는送料共二圓에割引함

●申込所 東京神田區小川町三ノ廿四 振替東京五六二○○ 大誠堂書店

春節趣味는寫眞으로!! 增室不要 カテイ實用寫眞器贈呈

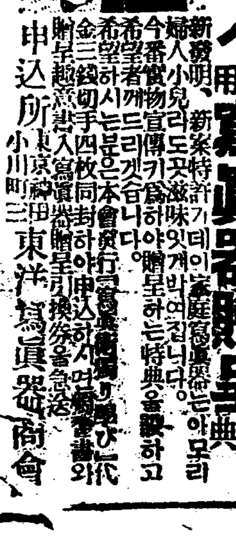

新發明、新案特許 가데이家庭寫眞機는 아모리婦人小兒라도곳滋味잇게박여집니다。今番實物宣傳키爲하야贈呈하는特典을設하고 希望者께드리겟습니다。希望하시는분은本會贊行案內書를申込하시면 金三錢切手四枚同封하야申込하시면 贈呈하는特典을設하고

申込所 東京神田小川町三 東洋寫眞器商會

嫉妬에성낸銳刄 一刀에兩人刺殺

犯人、警察署에自首

【安東】 경북안동군서후면남□동(□□面南□洞)에서는 지난십사일 오후구시경에 끔직한 살인사건이 잇섯다 사실은권과 동리에사는김계술(金桂述)(四三)와처 류서분(柳瑞粉)(三五)과 김계술의 형집되는 로말석(盧末石)(三二)이란자가 세간의 이목을피 해가면서 물의의관계를 맷저내려오는것을안 본부김계술은 이사실을 쓰러덥고 남모르게가삼만 태우고잇든바 내내두 사람의 성적열 정은갈사록 열도가 더욱심하여 감으로 이를참다못한 본부김계술의 성난칼날은 그의부정처(妻) 류서분을죽석에서 찔너죽이고 간부인 생질놈로말석을 죽이라고하얏스나 로말석은집에업고 로말석의모친인 그의친누이만 잇슴으로 그를찔너죽석에서 죽게하엿다는바 누이되는이는 그아들과류서분의사이에 그와가튼 추태가잇슴을 안다는것보다 오히려 갓가히만든 사실이잇다는혐의로 그와가티죽인듯 하다하며 즉시범인 김계술은 서후면주재소에가서자수하엿다고한다

沙里院火災兩件 二戶全燒 二戶半燒

原因、損害方今調查中

【沙里院】 황해도사리원에는 지난십사일 오후두시경에 사리원신량리박치화(沙里院新養里朴致華)씨집에서발화하야그집을 전소하고 뒤니여 다음십오일 오전네시반에 또다시 사리원시내에잇는영신상회김응순(永信商會金應淳)씨집에서 발화하야 맹렬한불길은 것잡을사이업시 김응순씨집을 전소하고 경관과소방대의 진력으로 그엽해잇는박성균(朴成均)씨집과 현명진(玄明鎭)씨소유를반소하고겨우진화하엿는데 각히 화재보험에는가입하엿다하며 화재의 원인과손해는방금조사중이라고한다

渡航「制止」를「諭止」로改稱

【釜山】 로동자의만연도일을 제지한다는 의미에서 제정된도항(渡航)증명의 제도를 밧게된후 로동자의 만연도항을방지하는 권한을넘너 왕왕이려행객을 혼돈하야 여러가지로 불편과불평이 만흔동시에 당국에서도로동자와 려객(旅客)구별에 머리를알흘뿐아니라 로동자도항방지에 관련하야 범죄의동기가되게하며 밀항(密航) 도항증위조등 몽매한로동자 농민을착취하는중간뿌로-카를양성하는등양편으로는두통을알튼바금번총독부경무、내무양국장으로부터각도관서(官署)에 로동자 도항방지에대한 일반관념의 온화책으로 도항방지를 도항유지(諭止)로하라는 통첩이잇는바 종래의 방지책을바구어 도항하라는 로동자에게 가면안된다는 여러가지내용설명을하야 아니가도록 설유(說諭)를 시켜 가랴는마음을돌리게 한다는데 잇다고한다

求禮郡에大火 全半燒七戶

原因은「불틔」의不注意

【求禮】 구례군토지면오미리(求禮郡土旨面五美里) 정삼암(鄭三岩)의집에서 지난 팔일오후팔시십분경에 돌연 발화되자 맹렬한바람결에 삼호를전소 사호를반소한후 동십이시에 진화되엿는데 손해는 일천백여원이라하며 원인은 재간에처버린불틔에서난것이라한다

웅함으로 당국에서도 끔치를알코잇다고한다

大口魚中毒으로 一家五名病臥

其中二名은生命危篤

【歙谷】 지난십사일 통천군흡곡면사재리(通川郡歙谷面思梓里)김명선(金明善)(四一)의집 일가족오명이 대구국을먹고 중독되여 신음하고 잇다는데 권□김명선의처김씨(金氏)(四一)와아들김성일(星一)은생명이자못위험하다고한다

府北水利組合 評議員을改選

【密陽】 경남밀양부북수리조합(府北水利組合)은조합지주사이에모든 문제가해결 되지못하야항상 말성이만튼중 래사월구일은동조합 평의원들의 만긔임으로 동조합원들은 조합의다단한문제를 해결코저함에는 조합평의원부터 근실한 인물을선정하지안으면 아니된다하야 매우긴장한가운데 지난십삼일 십일일부북공립 보통학교내에서 동조합평의원을 개선하얏는데 당일피선된자의 씨명은 다음과갓다한다

一、第一區 興業會社 朴秀暉 金仁錄 同候補 申雲鎬 李鍾元 李嵩任

一、第二區 朴興在 安東奎 李晩衡 同候補 孫宇鎬 金世化 蘇炳貞

一、第三區 金致珠 □□□ 趙元洪 李宇衡 同候補 □□京俊 李鍾衡 篠井高平 崎西平

一、第四區 吳仁燮 □□□ 尹南玉 同候補 東拓會社 府北面 殷一達

一、第五區 裵文昊 □□□ 朴李健 同候補 李仁任 □友近藏 金一周

長野辯護士 侮辱事件訴訟

棄却當코控訴

【釜山】 부산변호사사무원박현수(朴現秀)외 십사인은 장야(長野)변호사를걸어 명예회손위자료청구와 신문지상 사과문게재의청구소송을부산지방법원에제긔하엿다함은 긔보 한바어니와 동사건을담임한엄(嚴)판사로부터 삼월구일부로 기각을당한사무원일동은 다시 대구복심법원에 공소하기로 하엿다

長城郡下의 警備電線切斷

時期가時期로重大視 事實調查에着手

【長城】 전남장성군삼서면홍정리(森西面紅亭里)부근에잇는경비전선이 단절되엿는바 금번폭풍으로 단절됨인지 어떠한자의소위인지는 알수업스나 시긔가시긔인만큼 당국에서는 사실조사에분망중이라한다

汽車서跳下타가 慘!折脚死亡

【長城】 지난십삼일오후아홉시십사분발 목포행 남행렬차에 호남선 장성역에서 몽군삼계면사창리(森溪面社倉里) 정인욱(鄭寅旭)씨가 손님을 전송하랴고 차중에드러갓다가 발차후뒤여나리다가 양편다리가 부러저서 연선에잇는 선두(仙頭)공의가 응급수당을가한후 자동차로광주도립의원을 당도하자 비참히도 이세상을떠나고 말엇다고한다

醉中에賭博하야 三百圓을損失

◇…詐欺行爲하얏다고 家族끼리大亂鬪劇

【夢金浦】 황해도장연군해안면몽금포리(海安面夢金浦里)사는 권상덕(權相德)김광권(金光權)량인과 보교(普校)에근무하는 림(林)모는지난일월분에몽금포리식산계(夢金浦殖産契)에서 술을먹고도박하다가 권상덕씨가 현금삼백여원의 손해본사실이 잇섯다 그로인하야 권씨의 집사식구는 호주의책이업슴으로 당국에 진정하고처리만 기다리고 잇섯스나 아무처리가업다는바 권상덕씨 외삼촌되는 권명환(全明煥)씨 취중에 사긔횡령하얏다고 지난 이월이십사일에김광권씨의집에가서김씨의가족이출동하여김광권씨의부인은 권상덕씨의모친과 김광권씨의딸은 권상덕씨의 부인과 서로 어울려싸우는것을 순사부장이나서서 해산시켯스며 권명환씨는도보교교실(普校校室)에서 림씨와 싸우는것을겨우 말려서 피차피해는 업섯다 이에 학부형들은 림씨를배척하는의미로 학부형회를 소집하는등 대소동을 이르키여 도에진정서까지 제출하얏다하며 김광권씨는 구타를 당하엿다고진단서를 첨부하여 고소장을제출하엿는데 당국에서는 사화를시기랴고하나 권명환씨는 저사불

干拓農場에서 大移民을募集

【兼二浦】 동척회사에서그간공사중이든 강서(江西)증산면(甑山面)에잇는 이천백정보의간척농장(干拓農場)에서는삼백사십일만원의 대공사가 근일완료되엿슴으로 금년부터 사개년간계속사업으로 농사이민약일천오백호를 모집하리라는데 이민은 주로긔후풍토가 동일한평안남북양도에서 모집할터이며일호이정보(一戶二町步)의간척지를주고 가옥신축려비(家屋新築旅費)등으로 일백삼십원의보조까지 주리라는바 금년도에이백오십호 십년도에 삼백오십호 십일년도에 사백오십호 십이년도에 사백오십호를 모집할터이라한다

平壤府內에 毒感又復猖獗

昨秋以上의惡性으로 小兒의病相이尤險

【平壤】 작년가을이래평남일대에는 류행성독감이 창궐하야 이병자 십만을돌파햇고 팔백여명의 사망자를내이엿섯스나 이월중에는 다소감소된 모양이더니 삼월에들어다시 창궐을극하여 작추이상의 험악한장면을보히는 상태로서 사망률도극히만하 자못 우려할상태에 잇슴이엇다 더욱이 소학교어린이들의 이병자가만하 대부분은 폐염을병발하는것이 통례이어서 치료에도위협을밧는터임으로각가정에서는 십심한주의가 필요하다고한다

兩女學校生徒 十年動續記念

◇正進女普 【平壤】 정진녀자보통학교(正進女子普通學校) 홍재연(洪在衍)선생근속십주년을표창하기위하여동교동창회에서는 십이일오전 십일시부터남산현례배당(南山峴禮拜堂)에서 긔념표창식을 거행하엿다한다 ◇寫眞…洪在衍先生

◇開城女普 【開城】 장택미일랑(長澤彌一郎) 조영종(趙榮鍾)양선생은개성녀자공보에부임이래만십년간근속한바동교후원회와동교동창회에서는지난십일오후삼시에긘긔념식을 성대히 거행하엿는데 감사장과긔념품도 증정하엿다한다 ◇寫眞…(上)趙榮鍾先生 (下)長澤彌一郎先生

傳染病猖獗 泰川郡下에

【泰川】 평북태천군일대에는 월전부터 악성독감이 류행하야 방금환자와 사망자가 다수히속출함으로 부근일대는 불안과공포에싸여잇슴으로 일반은 만이주의하기를바란다고한다

地方人事

▲盧鎭世氏(本報豐川支局長)十五日부터一週間豫定으로局務를帶하고區域各面에巡廻함

▲權晶煥氏(本報泰化支局長)局務를帶하고 十五日午車로京城向發

▲野津益三郎氏(前宣川法院出張所登記主任)三月十三日博川轉任人事次本報博川支局來訪

▲日高由浚氏(前博川法院出張所登記主任)朔州榮轉人事次三月十三日本報博川支局來訪

社告

今般本社에서左記와如히支局을設置하엿사오니照亮하시압

朝鮮日報社 白

大同支局 位置 大同郡高坊山 支局長 池子永

孟中里支局 位置 博川郡南面孟中里 支局長 白昇祚

社告

今般本社에서左記와如히支局을變更하엿사오니照亮하시압

朝鮮日報社 白

永興支局 位置 永興郡邑內 支局長 姜順三

謹告

右任支局長 金秉珍 右解任함

麗水支局 位置 麗水郡邑內

安仲分局 總務兼記者 李喜晩 右新任함

林巨正傳 (436)

洪碧初 作 安碩柱 畵

서림 二의十四

평양진상봉물을 빼아서간의적이 청석골패요 진호패를낸사람이 서림인것은 다시 말할것도 업는일이다 서림이패를 내매 평양서오는 일행이평산서 숙소한다음에 금교와서 숙소하거든 금교서 빼앗고 송도를 숙소참 대거든평산서 빼앗자고 평산부중에서 봉물짐을 빼아슬때까지 따두내엇건만 서림의꾀를 가장잘좃는 늙은오가와 박유복이부터 평산부중에 가서는 일하기가 위래하다고 질겨좃지아니하야 금교를 주장삼아 준비하고 만일 금교를 숙소안코 지나가거든 탑고개에서라도 빼아서보자고 의논을 덩하얏섯다 늙은오가는 적은두목 네대명을 다리고 평산가서 평양일행을 장마지하야가지고 가치 오며 동정을 살피기로 되엇는데 오조천에서 압서오는장교들과 동행한행인들은 곳 늙은오가의일행이요 김량달어 석주바지를 오래구경하지안흘술 짐작하고 아주 멀직이 끌어내랴고 레방비장을 밋기로 붓들어갓는데 레박비장을 어린아이가티 달으든사내는 길막봉이요 봉물짐을 빼아서갈때 박갓방문놀직히든 두령은 곽오주요 집짝들어내는것을 지휘하든 두령은 배돌석이요 아팍으로 드나들며 총찰하든 두령은 박유복이니 모다 평소에 쓰는 병장긔는 가지지아니하얏섯고 또 숙소한술집 주인은 청석골의이목(耳目)노릇하는사람이요 술집뒷집은 청석골서 술집주인놈 사준집이요 어물도가 젊은주인은 청석골과 련동이잇는 사람이라 술집 주인이 청석골지휘를 밧고 어물도가 젊은주인에게 맘하야 잡안우환놈 핑게삼고 볼시에 성주를 밧게 하얏섯다 금교역말서 평양진상봉물을 빼아서간 화적이 왕청된 운달산패가아니요 갓가운 청석골패려니 시분의심하는사람은 허다하엿스나 청석골 레박게사람으로 참말 속내를아는 사람은 하나도업섯다 평안감영 레방비장이 운달산박대장패라고 듣은말을 강음현감에게 말하고가서 소문이 퍼저나와 자자한까닭에 서울 포도군관들과 황해감영 장교들이 금교와서 맥쳐서 무쇠이며 화적의종적을 수탐하다가 소득이 업스면 발뒷이 평산으로 나갓다 나중에 어명(御命)을바든 선전관(宣傳官)이 평산와서 운달산 적정(賊情)을 탐문하고 해주가서 황해감사에게 어명을 말하야 황해감사가 평산(平山)연안(延安)배천(白川)강음(江陰)네골에 비감사(秘甘)을 발송하엿다 평산부사(平山府使)와 연안부사(延安府使)와 배천현령(白川縣令)과 강음현감(江陰縣監)이 각각 군병(軍兵)을 조발(調發)하하야 거느리고 운달산아래 모히어서 적굴을 드리치니 화적의괴수 박련중(朴連中)이 부하 사오십명을 다리고 항거하다 못하야 마친내 부하를 버리고 단신으로 도망하얏다 화갑이갓가운 박련중이 이십여년동안 웅거하야온소굴을 일조에 빼앗기게된것은 속담에 애매한 두겁이 돌에치인격이엇다 운달산적굴에서평양진상봉물의 형적도 보지못하고 네골수령(守令)이 각기 환관한뒤에 황해감사가 연유를 비변사(備邊司)에 보하야더니 묘정에서 다시 송도류수(松都留守)에게 청석골석굴을 소탕(掃蕩)하라고 명하얏다 류수는 아무 계책(計策)도업시 다만 경력(經歷)에게 군사이백을 주어 내보내고 경력은 아무 력량(力量)도업시 다만 군사이백을 거느리고 청석골로나왓다경력이 탑고개동네에 결진하야 청석골산중에서는 경력진중의대소동정을손우에노코 보듯이알어서 한번 접전에 함몰(陷沒)시킬 승산(勝算)이 잇섯지만 대병이뒤에니를녈려가잇스니 접전을 피하라고 서림이늙은오가와 박유복이를 달래어서 달은두령들을 눌르고 여러졸개들을 거두게하얏다 경력이 십여일 나와잇는동안에 화적의 그림자도보지못하고 송도부중에 돌아와서 화적들은 멀리 도망하고 평양진상봉물은 형적을 보지못하얏다고 류수께 회보하얏다 류수가경력의회보대로 비변사에 보하얏더니조정에서는 평양진상봉물을 각도각관에보내고 물목중의 물건이 잇는집이나또는 가진사람을 고발하는사람이 잇스면 중상을 준다고 각읍촌에 전령을 돌리게하얏다

地下タビ界の覇王

無上の價値を誇る

東洋一歷史の古い

アサヒタビ工業所の

二十週年記念特賣

空前大奉仕

十萬足に限り破格の安値にて

全國各地小賣店に供給?!

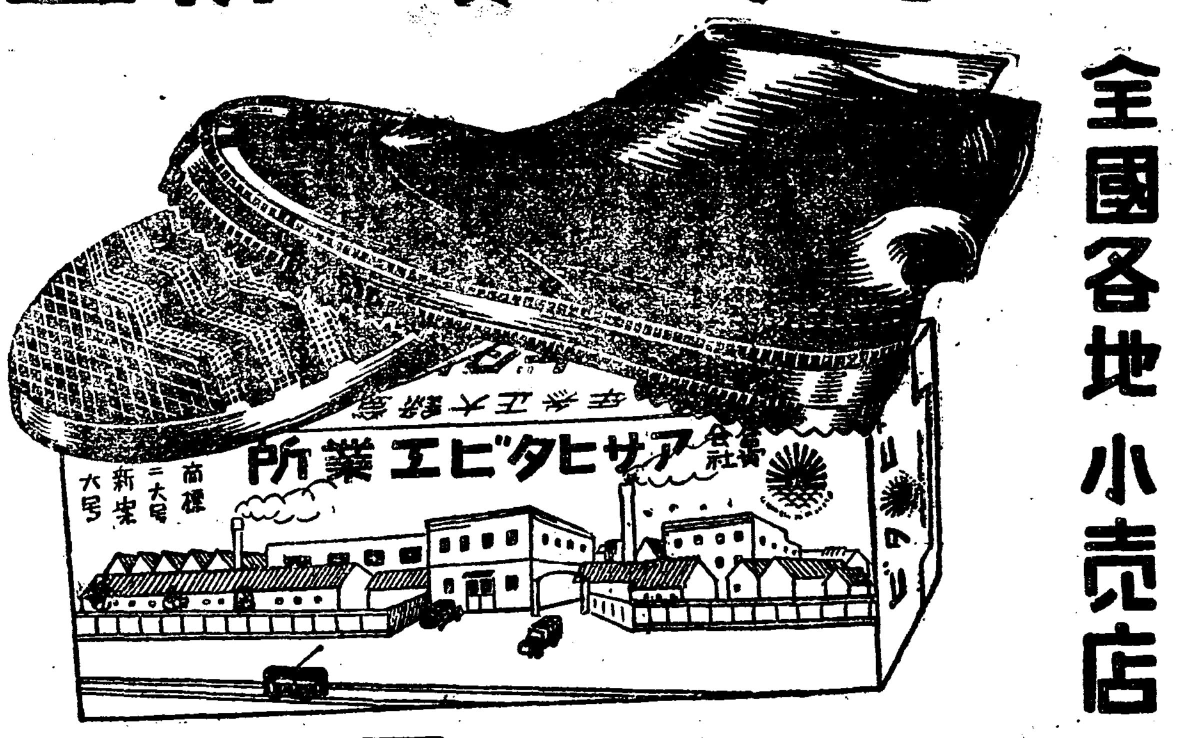

履き心地良い地下足袋

履きつめ六ヶ月以上

天下無敵・耐久眞正

三月一日より

四月十日まで

百足入木箱一梱

時價卸値六十八圓の處

奉仕特價

百足金五十圓

(運賃買主負担)

指付・先丸型・同値

文数指定の通り應ず

本紙切取り注文者に限る

名古屋市東區千種町

アサヒタビ工業所

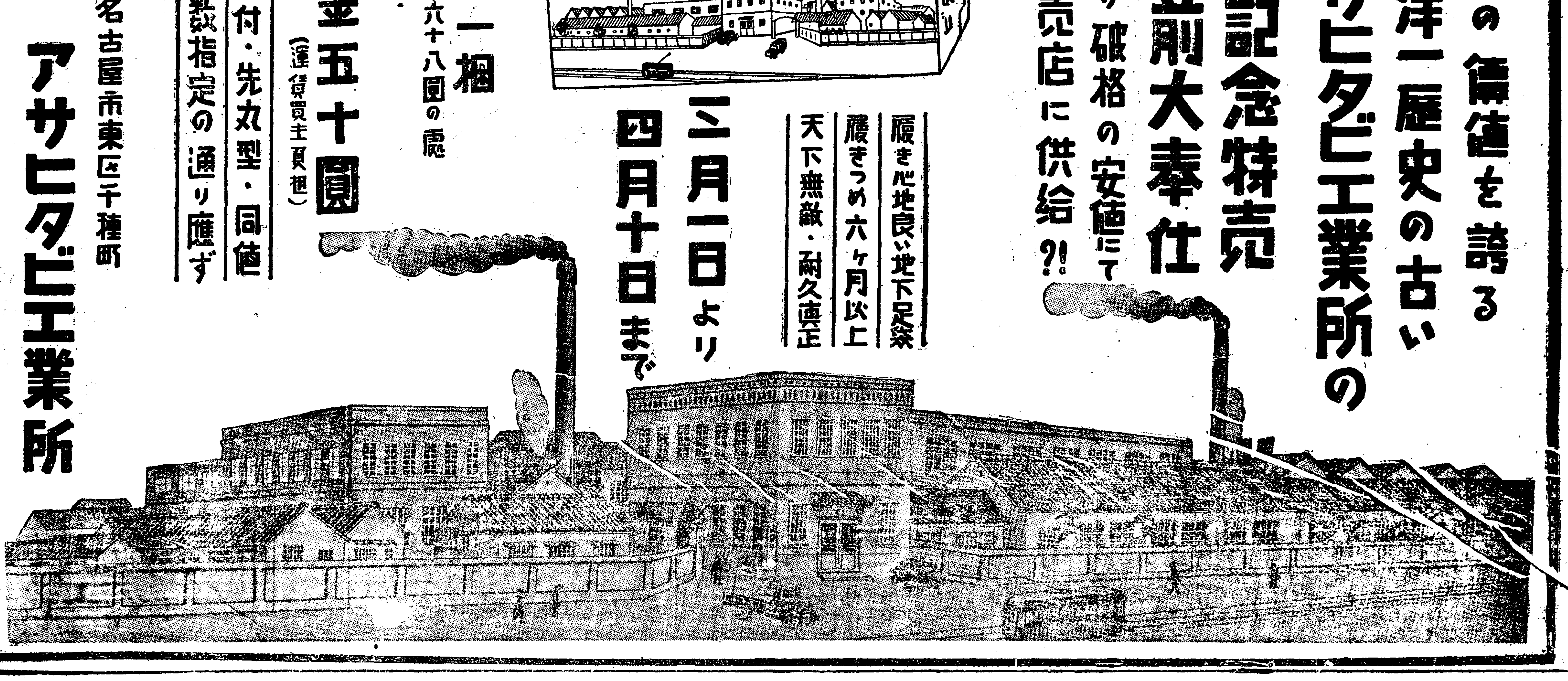

平價切下一基礎知識
其目的과影響如何 【三十六】
徐椿

三十七、英佛兩國間의金의移動原則(續)

佛蘭西의 金이 米國으로、또는 英國으로 盛히 流出한것은 米國이 平價切下를 斷行한 第四日만인 二月三日부터다。米佛間의 金의移動原則에 對해서는 旣述햇스니、이제 부터는 佛蘭西의 金이 英國으로 向한 數字的根據를 說明하고저 한다。

勿論、硏究의 基礎가 되는것은 英佛爲替와 倫敦金塊의 時勢다。여기서는 二月三日의 時勢를 基準으로 하고저 한다。

二月三日外電●

倫敦金塊=六磅十九志六片(一六七四片)

英佛爲替=七七●六二프랑

右 두가지 時勢를보고 佛蘭西의 金이 英國으로 向하야 流出하는 數字的根據를 示하는 同時에 兩國間의 金移動原則에 附帶하는 여러가지 相互因果關係를 究明하고저 한다。

(一) 英佛爲替七七●六二프랑下에 잇어서의 佛蘭西平價에 該當한 倫敦金塊時勢

問題一●=佛蘭西貨幣法에 依하면 金一키로그람이 一萬六千九百六十三●五二프랑이다。(即、이것이 平價다。)英佛爲替七七●六二프랑의 時勢에 依하야 이에 該當한 倫敦金塊時勢를 求하라●

▲演算式一

x片=1온스

32.1507온스=1키로그람

1키로그람=16963.52프랑

77.62프랑=240片

$$\therefore x=\frac{16963.52\times240}{32.1507\times77.62}=\frac{4071244.80}{2495.537334}=1631.41片强$$

=6磅15志11片

注意●=『强』이라는것을 明記한것은 數字의 正確을 期하는 同時에 實地로 計算해 보는이의 參考를 삼고저하는 마음으로다。

換算式一의 結果를 보면 알바와 가티 英佛爲替七七●六二프랑下에 잇서서 金塊時勢가 꼭 佛蘭西의 平價價格에 該當하려면 그것은 六磅十五志十一片(一六三一片)이라야만 된다。그런데 當日(二月三日)의 事實인즉 六磅十九志六片으로서 이 보다 四十三片(三志七片)이나 上位에 잇다。이것은 무엇을 意味하느냐하면 英國의 磅貨紙幣價値가 金價値에 對하야 그만치 低落된것을 意味하는것이다。따라서 이것은(卽、磅貨紙幣는) 同時에 佛蘭西의 프랑紙幣에 比해서도 事實上 그만치 低落되여 잇슴을 意味하는것이다。故로 이것이 高落、兩者間에 差가 업는 狀態(卽、水準狀態)로 低仮하려면、

(一) 倫敦金塊時勢가 佛蘭西의 平價價格과 相應하는點까지 低落되거나、

(二) 그러치 안으면 英佛爲替가 低落되는수밧게업다。(英佛爲替의 低落은 卽磅紙幣의 低落을 意味하는것으로서、그것이 金에 對하야 이미 事實로 低落되여잇는이 만치 爲替時勢에 反映하는것이다。

◇問題二●=佛蘭西의 金買入價格은 一六九一九●○八프랑이다。英佛爲替 七七●六二프랑에 依하야 이에 該當한 倫敦金塊時勢를 求하라●

▲演算式二

x片=1온스

32.1507온스=1키로그람

1키로그람=16919.08프랑

77.62프랑=240片

$$\therefore x=\frac{16919.08\times240}{32.1507\times77.62}=\frac{4060579.20}{2495.537334}=1627.13片强$$

=6磅15志7片

以上、換算式의 結果를 보면 알바와 가치 英佛爲替七七●六二프랑下에 잇서서 佛蘭西銀行金買入價格에 該當한 假想的 倫敦金塊時勢는 六磅十五志七片이다。그런데 當日의 事實인즉 六磅十九志六片으로서 이 보다 三志十一片(四十七片)이나 만타。여기다가 兩地間의 現送費二片까지를 考慮에 너으면 金一온스에 對하야 四十九片씩이나 損을 보아 가면서 對佛蘭西輸出의 目的으로 倫敦서 金을 살 사람은 업슬것이다。따라서 英佛爲替와 倫敦金塊時勢와의 사이가 이러케 不利한 處地에 잇는 境遇에는 倫敦의 金이 佛蘭西로 向하야 移動하는 일은 絶對로 업슬것이다。

◇問題三●=佛蘭西銀行의 金賣却價格은 一七○○七●九六프랑이다。英佛爲替 七七●六二프랑의 時勢에 依하야 이에 相應한 倫敦金塊時勢를 求하라。

▲演算式三

x片=1온스

32.1507온스=1키로그람

1키로그람=17007.96프랑

77.62프랑=1磅=240片

$$\therefore x=\frac{17007.96\times240}{32.1507\times77.62}=\frac{4081910.40}{2495.537334}=1635.68片强$$

=6磅16志3片

換算式을 보면 알바와 가치 英佛爲替七七●六二프랑下에 잇어서의 佛蘭西銀行金賣却價格에 相當하는 假想的倫敦金塊時勢는 六磅十六志三片으로서 當日의 實際時勢 六磅十九志六片에 比하야 三十九片(三志三片)이나 적다。故로 佛蘭西銀行에서 그 賣却價格에 依하야 金을 사가지고、現送費、二片을 드려서 倫敦으로 옴겨다가 판다고할지라도 每一온스에 對하야 三十七片이나 利益을 보게 된다。따라서 英佛爲替와 倫敦金塊時勢와의 間에 이러한 關係가 잇는때는 佛蘭西의 金이 倫敦을 向하야 盛히 流出할수밧게 업다。(續)

產業

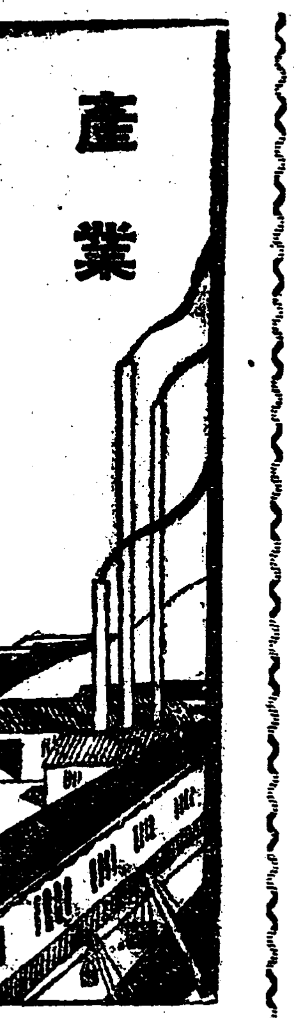

採卵鷄選拔要項

米國은世界에서 產卵鷄의多產改良에關하야는 가장긴歷史를가지고 幾多의先蹤를내엇슴은衆知의事實이다 特히「코넬」大學의 家禽學部는 米國의最高指針이다

其大學에서 如何히하면鷄는만히產卵하는가? 採卵養鷄家는 如何한點에 注意할것인가를指示하얏다 其要項을 九個條에 分類하얏는데 이를들면如左하다

一、純粹種만飼養하라

純粹種은 多產에如何한關係가잇는가? 暫間생각하면 關係가 업는것가티 생각키울는지도모르나 가장 重大한關係를갓고잇다 多產의 特點은純粹種만이 保有하고잇다고하야도過言이 안일줄로 생각한다

그러면 多產이라는것은純粹種鷄에만特有한 것이고雜種鷄에는업는가고 말할는지모른다 雜種鷄에도 多產鷄가업지는안타 오히려 通俗으로는 多產을볼수잇다 그럼에도 不拘하고 純粹種만이 保有하고잇는特點이라함은 其理由가 어데잇는가? 果然雜種鷄에도 大卵多產을볼수잇다 그러나其多產은一代限이고 二代의 多產을正確히保有할수는업다

大體雜種鷄의 多產은兩親이 多產系統인 境遇例하면異品種間이라도 多產에는無妨하다 오히려其交雜이 兩親의優點만遺傳됨은遺傳學上의 法則으로되어잇다 例하면發育이조타든가 强健하다든가 多產하다든가하는點만이 遺傳됨으로養鷄家에게有利하다

何故냐하면 解得키어려운일이나細胞的戰說이라하야 엇더한것이나가튼것사이에는 엇던變化도업스나 다른것과會合하면 다른맛이잇슴으로 이에 조흔變化도이러나 有利한性質을나타내게되다

그러나 이는如何히多產할지라도其다음에는 保證할수업다함은前述한바어니와 兩親이다른이雜種에잇서서는 다시蕃殖하면 雜種中의分子가分裂하야혀든것이생김으로 多產한雜種이라도이를 蕃殖할때에는分離하야여러가지의것이생긴다 이여러가지의것은 勿論조흔것도 잇스나 殆半은 나쁜새기가생기게된다 이는 遺傳의 法則으로되어잇다 故로如何히 多產하엿다할지라도 親鷄와가티多產한 새기는 생기지안케되는것이다 쉽게말하면 多產한雜種의 個體는 其子에잇서서는分離함으로 其個體一代뿐이고 其子孫에게는 期待할수업다

이로미루워보건대 純粹種은交雜치안엇슴으로 親鷄와恰似한 子鷄가생긴다 親鷄가多產하면 其多產性은 쉽사리遺傳한다 純粹種에잇서서는 子鷄는親鷄와가튼것이 생김으로 親鷄가 多產하면 親鷄와가튼多產한 子鷄가생기는것으로 確實히 親鷄에 恰似한子鷄가생긴다

雜種에잇서서는 여러가지形式의것이 생김으로 親鷄와가티多產의 子鷄는생기지안케된다 그러나純粹種에잇서서는그런念慮는업다 多產鷄가생기면이를잘利用하야 多產鷄의색기가생기게됨으로 純粹種이안이면 繼續하야多產鷄를 만들수업다 雜種은 其一代限으로 끗친다 그럼으로 純粹種을 飼養할것이라할것이다。

二、多產鷄를蕃殖하라

鷄에서만흔 卵을어드려하면 만히產卵하는 鷄를飼養하여야될것은말할것도업다 卽多產鷄를 만들어야할것이다 多產鷄를 만들려면多產鷄의 卵을孵化함이 第一捷徑이다 그리고 多產도 一年中平均히 產卵함이조타 그리고 其卵의重量이 만흔것이조흔것으로 個數만만으로 重量이적은것은 眞實한意味의多產이라할수업다 그뿐만 안이라 永續的의 多產이안이면안된다 첫해에는多產하엿스나 다음해에는 產卵치안는다든지하면이도또한조치못하다。이도仔細히말하면 季節에依한多產이라는것도잇다 春四五月頃이되면 天然의조흔氣候로 產卵이만흔것은當然한일이다 他鷄가產卵치안는때에 產卵한다는것은 가장自信잇는多產이라할것이다 換羽期間이젊다든가 初秋冬寒中等에產卵하면 豪勇한多產鷄이다

三、成鷄로蕃殖할것

成鷄라함은 다큰鷄卽身體가充分히成長한鷄이다 充實한種鷄에서採種치안으면 充實한색기를어들수업다 子鷄가안이면 튼튼히 자라지안는다 튼튼히자라지안으면如何히多產한 親鷄일지라도充分히 能力을發揮할수업다 多產은親鷄의血統을바든多產能力을發揮할만한體力이 必要하다 强한子鷄를만들지안으면 안되는故로 豪壯한體格을가진成鷄로蕃殖하지안으면 多產도 意義가업다

種牡豚五百頭
滿洲鐵路總局서注文

滿洲鐵路總局에서는 滿鐵沿線에 配布하기爲하야朝鮮總督府를通하야 朝鮮農會에 朝鮮產바ー크샤種 牡豚五百頭를 三月末受渡期日(三月末 受渡不能의境遇에는六月末渡)로 五百頭의斡旋을 依賴하야왓슴으로 朝鮮農會에서는目下 各關係方面에 照會中인데 目下로서는 東畜에三十頭가잇슬뿐임으로 急速한買付는至難한模樣이다 鐵路總局은 每年五百頭式의 種牡를購入할模樣이다

滿洲市場鮮魚
朝鮮產五割五分

滿洲市場會社의 二月中鮮魚의 總水揚高는七萬三千九十餘圓으로此中朝鮮方面에서의 入荷高는四萬三百五十餘圓으로 總水揚高의 五五、八%에該當하고前月에比하야 四千二百五十餘圓增加를하얏다 또鮮鹽干魚類의 總扱高는如左하다

	鮮魚	鹽干魚	가마보꼬
	圓	圓	圓
滿洲	二四、五六六	一、一二五	[illegible]
朝鮮	四〇、三五四	[illegible]	一、九六〇
日本內地	八、三六八	[illegible]	
其他			
計	[illegible]	[illegible]	[illegible]

地方產業消息

平南道副業生產
總額二百三十萬圓

【平壤】平南道內副業製產高는 道當局調査에依하면 昭和八年度의品種二十九種 產額二百三十萬圓으로 農家의家計上相當히 重要視하게 되엿는바製產品은 炭團、竹細工、木工品、栽縫、타올、집신、刺繡、絹布、木炭、筵、製紙、杞柳、藁草、麻布、莞叺、藁繩、陶瓷器、洋襪子、綿細工、學甲、果物、用紙、養蠶打等 以上과가튼데 藁草栽培는昭和九年부터 全朝鮮的으로 獎勵할려는 關係上栽培品의 統制와 共同販賣等의 計劃도잇고또 緬羊가튼것도 머지안어部落을指定하고 飼養을할計劃도잇서 昭和九年度는 財界의 不況만오지안으면 副業收入은 二倍는늘것으로보아 約五萬圓 갓가운 數字를내리라고보인다

平南雜穀實收高

【平壤】平南道農務課發表에 依하면、八年度에잇서서道內雜穀은前年에比하여 黍、蜀黍、蕎麥等이增加되엿고 其他는全部減少되여잇는데 實收數量及比較는다음과갓다

穀名	數量	增減率
粟	九九七、四四〇石	〇、八四減
稗	四四、二〇四	〇、二〇減
黍	一八、〇三〇	〇、六一增
蜀黍	一五三、九九六	〇、三一增
玉蜀黍	二二六、四六六	〇、〇六減
燕麥	[illegible]	[illegible]
裸麥	[illegible]	〇、二增

昨年度龍水棉作狀況

【龍水】龍水郡의 昭和八年度棉產高는 百四十八萬六千二百十五斤으로 昨年度에比하야 五十八萬六千四百六十八斤의減少하며 金額으로는比較하야 十二萬四千八百八十二圓九十九錢의減額이라는데 그原因으로 今年度의棉花價格低廉에도 若干關係가잇지마는 主로는暴風雨關係라고한다

副業規定制定
殖產局에서立案中

農村振興策으로 總督府에서는 農家의副業獎勵에 努力하고잇는데 朝鮮에는아직副業에 關한規定이업서 普及獎勵上不勉少의點이잇슴으로 殖產局에서는農林省에서의副業規定을 參酌하야 朝鮮副業獎勵規定을 制定하려고 目下農林局其他關係局課와協議立案을進行하고잇다

九米穀年度의 移入豫想數量
朝鮮米四百七十萬石
統制委員會서 農林省發表

【東京十六日發】十六日의米穀院臨時 米穀移入調節法案委員會에서 農林省은九米穀年度의移入豫想數量을 如左히發表하얏다

一、昭和九年三月以降 十月까지의臺灣米、朝鮮米月別移入豫想數量

一、昭和九米穀年度 移入豫想數量

朝鮮米 八三七萬石

臺灣米 四一三萬石

一、昭和八年十一月부터昭和九年二月까지의移入數量

朝鮮米 三六二萬石

臺灣米 一四五萬石

一、昭和九米穀年度三月以降移入豫想數量

朝鮮米 四七五萬石

臺灣米 二六八萬石

一、昭和九年三月부터十月에至한移入豫想數量 (單位石)

	朝鮮米	臺灣米
三月	八九八、七〇〇	一五七、六三八
四月	七七八、一九三	八〇、二七六
五月	七三五、九六五	九六、五一七
六月	六〇八、六六五	三一、七六四
七月	四八二、四三三	七三二、五六六
八月	四四九、四四五	五七八、八六五
九月	三四一、七六五	四四八、八〇〇
十月	四四九、九〇〇	二六〇、五一六
計	四百七十五萬石	二百六十八萬石

備考 右는昭和九米穀年度의三月以降移入豫想數量을過去五個年의月別移入比率의平均에依하야按分算出한것이다

正租希望
檢查實施
檢查所增設

朝鮮總督府에서는 九年度產米로부터正租의 希望檢查를實施키로되어 豫算도通過되엇슴으로 今年十一月부터 檢查所의增設과이에伴한 增員을行할터인데 그陣容은 所長一名、技手五十名、雇員三十名이다 그리고 初年度의希望檢查量은二百五十萬石豫想인바 同制度는 道外에搬出될 正租도本人의希望에 基하야 檢查를行하고 等級을附하는結果從來無檢查時代는 正租의品質이一定치안코 生產者는良質의것이나惡質의것이나 同一價格으로賣却하던것을 品質을保障케될것으로生產者의利益이增大되리라한다

懸賞當選小說
暴風雨지난後 (六十九)
李巴村 作 熊超 畵

結婚式 (三)

희경은 칼을들고 정순을찔으려햇스나 그순간 정신이앗찔함을 깨달앗다

이 연약한녀자를ー자기가사랑하든 정순을ー내손으로 죽여버린다고생각하니 천지가캄캄하엿다

상혈된 그의눈에는 정순이의 목과 자기의 칼밧게는보이지안는다

떠들고 법석이는 사람들도모다 보이지안헛다。

사람들도 히경이가잡은 무기때문에 멈추한다。

『너는 나와가티죽자 너를죽인칼로 나는 내 목을 찔늘터이다』

미친 사나히는 칼을 휘나려첫다。

『으악!』

하고 정순이가 몸을트는바람에 칼의방향은 헛나가서 정순의 입과 귀밋사이를찔럿다

피! 빨간피가 정순이 얼골에서 흘럿다。피를본 히경의손은 힘이풀렷다。

칼마즌 녀자는 부리끈허진 나무때기모양으로 쓸어저버리고 말엇다。

칼을 내던진 히경은 마루에 풀어안저 녀자의 머리를만지며 엉엉울기시작햇다。

이광경이 한식경이나 계속되엇다고 생각될적에 쓰러젓든 강상수가 벌떡벌떡기어서가까이나온다。

『정순이 아 정순이가!』

하고 서름기를시작하엿다。

『이놈아 이 개가튼 즘승가튼 미련한놈아』

하면서 주먹으로 히경의가슴을치고 정강이를차고햇다。

그러나 히경은 아모반항업시 상수에게 자기몸을맛겨버렷다。

히경이 입에서도 피가흘럿다。

그러나 그는 꿈쩍하지안코 맛고잇슬뿐이다。

상수의 주먹은 마침내히경에게무서운 상처를내엿다。히경은 각금 각금 쿵쿵 소리를내면서도 죽은사람모양으로 안이 침묵한 동상모양으로움직이지안엇다。

만일 히경의 침묵과 상수의 몸부림이 이모양으로 조곰만 더 계속되다면 히경은반죽엄이될것이다。

히경은 정신이 업는사람모양으로 매맛는대로 기웃거릴뿐이다。

다만 눈물은 끈치지안코흘럿다。

아마도 히경이가 예까지올때에는 상수마서 죽여버릴작정이엿섯스나 정순이 의피를보고난뒤에는상수도업고 법도입고 다만 쓰러진정순의 몸하나밧게는 눈에남는것이업섯든것이다。

우ー하는 소리와함께 쿵쾅쿵쾅하고 다락에 구두ㅅ소리가요란히들렷다。

그것은 순경들이엿다。

순경들은 벌떼가티몰려와서 히경을 묵거가지고 나갓다。

한편 여러사람들은 정순을안어다가 눕히고 응급수당을하엿스나 종체로 깨지못햇다

찌저진얼골에서 흘으는피가 백설가튼 라삼에 점점이 떠러지고 옷에배엿다。

그것은 일즉이 정순의 전아름다움을 나타내고잇는 뺨간피다。정순의 아름다움은그두뺨에 잇지안엇나、그뺨은붉고아름다운 혈색으로되지안엇나。

그러나 오늘 정순의 한쪽뺨은 찌저지고 아름다운피는 터저나오고말은것이다。

◇三月十五日밤부터◇
臺春期舞新公演 第九週新裝題上演 二大珠玉篇特別公開
◇白煙作 作品 어제는百萬長者엿지만 全五場
◇李成南編 悲活劇 아라스카의哀想曲 全一幕
◇紅開花編 一幕間獨唱과寸劇찌스쎄트
喜劇 約束이를녀 全三景
✖晝間映畵十四日부터✖ 파社全發聲日本版 지길博士와하이드 엉터리장사
授恩洞 電光九九 團成社

●巡査는人民保護의聖職으로社會尊敬을밧고警部警視와昇進도切給有하고本會의受驗講義로合格의必勝를期하라 各地大受集日前에 規則見本無代進呈
◇東京市牛込區台町 八●日本警務教育會
廿歲以上三十歲까지官界로立身成功하려는靑年諸君은오라
巡査 志願者

三月十五日부터特別大公開 階上二十錢 階下十錢均一
◇월리암폭쓰社超特作全發聲日本版
母性悲劇 오버듸ー힐 全九卷
監督 헨리킹크氏
主演 메이마쓰 介夫人 젬스단氏
◇월리암폭쓰社超特作全發聲日本語版 日本말로된發聲吹讀大名篇이다
名篇 再生의港口 全十卷
監督 라울월슈氏 中澤健氏責任製作
主演 자넷트께이너孃 찰스파렐氏
發聲助演日本人倂聲數名
靈浦桃花洞 電龍一三三 桃花劇場

三月十五日낮부터
料金 階上 大人六十錢 小人四十錢 階下 大人四十錢 小人三十錢
MGM社最大傑作豪華版週間
MGM超特作(日本版) 에리옷드ー누지앤드氏 監督
闇夜의怪笛 全九卷
아네스트ー쓰트엑스스氏 主演
出演者 ? ? ?
MGM超雄篇日本版
決死의今日 今日限りの命 全十一卷
名匠하와드●호ー크스氏 監督
죤●크로포ー드孃 게리●쿠파ー氏 主演
非常時!新春女性에게바치는名篇!! 空前絶後의空中戰!!海上戰을揷入한唯一最高의戰爭로맨스!
次週三月二十日부터 麗羅劇 黃金座中央第一
仁寺洞 電光三六一 朝鮮劇場

三月十六日부터大公開!
卅烈無類의壓倒篇
晝間 午後零時半 夜間 午後 七時半始映
RKO會社特作全發聲映畵
戰時特務機關 全九卷
監督 월다류ー번氏
熱血 리챠ー드떽쓰氏 主演
助演 샤ー래그래이孃
砲煙彈雨의밋헤卅烈한스파이戰이展開한다나라를爲하여서는肉親의동생까지도죽이지아니하면안니되엿든것이다아悲壯한戰中美談!
RKO超特作全發聲映畵 巨匠 우에스레락글스氏大作
시마론 全九卷
主演 리챠ー드떽스氏 에드나메ー바女史의名作映畵化
豫告 大帝國行進曲 山莊의殺人 爆笑從軍記
貫鐵洞 電光三九五 優美館

突如十四日封切
各社論의映畵界의問題의『さくら音頭』內地封切先日突如京城封切公開決定 中央의ステージに陽春のトップを切る 新興キネマ●超努力歌作 テイチク●レコード吹込
さくら音頭 全拾卷
監督 淸涼卓明 原作竹井諒
主演 中野かほる 由利健次 山縣直代 見明凡太郎 田中筆子 外 新興オールスター共演
時代は昭和の御時世大和民族の精神は『さくら音頭』人々は皆さくらの踊りに狂ひつゝあるのに淚の人の氣持を描く人類悲哀史の一頁史!!
新興キネマ超努級時代劇 原作岡本綺堂 監督山本松男 脚色 吉田信三 撮影 吉見滋男
嵐寬壽郞プロ特作
相馬の金さ 全八卷
嵐寬壽郞主演助演嵐德三郞 桂之助 千種百子 岡本綺堂
江戶時代の末期時世の流に滅びゆく御家人が滅びゆく者のために上野彰義隊に加り最後の一線を守って主義と兄弟愛になく 時代劇異色篇!!
獨乙ウーファ社超努級作日本版 悲歌の『ハンス●シュワルツ』監督
神の寵兒 全拾卷
主演 エミール●ヤニングス氏
永樂町一 電本 三〇〇 中央館

大平洋艦隊『ヘルピロウ』も本篇に比ぶれば唯だ一篇の挿話に過ぎず監督は斯界の巨匠 スターは當代隨一の名花闘將の大豪華版
メトロ超努級日本版
巨匠 ハワード●ホークス監督
名花 ジョン●クロフォード ゲリー●クーパー 大共演
海ゆかば水漬く屍山ゆかば草むす屍!!空に又荒鷲と猛り祖國に盡す忠烈の士●配するに紅一點貴族の娘戰時看護婦の麗姿!!祖國愛と犧牲と友情と戰慄の極致を描ける忠烈悲想曲!!
△今日りの命 拾卷
コメディ 四、發聲漫畫 三、壹巻 叶ぞ最高最大の戰爭ロ一マンス
△闇の口笛 八卷
恐怖戰慄のうちに笑ひの洪水に浸らせる痛快無類のミステリイ
エリオット●ネスト●クス主演 アーネスト●ツルエックス 監督
一、發聲ニュース 壹卷
二、メトロ特作日本版
陽春のトップを切って一九三三年に誇る最高最大の傑作篇!!
明治町一 電本 二〇〇 浪花館

三月十六日낮부터
春季特撰名畫謝恩特別大公開
每日二回 낮一時 밤七時半上映
大衆料金 階上十五錢 階下十錢均一
자ー드우잇구社超特作品
喜活劇 멍텅구리大成功 全八卷
찰스、레이氏 主演
松竹키네마社超特作品
大名畵 琵琶歌 全十二卷
監督 野村芳亭
竹內良一、川崎弘子、岡讓二 主演
其他名優總出 助演
百萬의千萬의愛活家諸氏를울리고웃기는琵琶歌야말로現代靑春男女의가슴을살란케하는名畵못보시면손실 次週淚の渡り鳥(눈물의철새)
鍾路四丁目 電光 五五一 第一劇場

歷史잇는小兒專門藥
宇津救命丸 (우진구명환)
女人의一生은吾兒를健全히養育하야줌으로써最高의光輝를떨치는것이다
小兒의癎氣、虫氣、消化不良、夜泣、百日咳、胎毒、紅疫、消耗熱、吐氣、癎癖、蒼白虛弱한小兒의强壯化에 皇漢藥獨特의 溫和한良効를奏하오
定價 十錢 二十錢 五十錢 一圓 二圓 其他
全國藥店 百貨店에잇슴
本舖 玉置合名會社 東京●大阪

●工夫中 머리가멍하야 學業에 精神이 들지안흘때
ノーシン
머리가 아프실때에 ノーシン을 잡수시요 머리가 快하여지고 愉快하게 되오 大藥店 어느곳에던지잇소●

愛兒에게향상 仁丹을주어 잘아남을樂삼는 따듯한親心
消化에 銀粒仁丹

懷中藥仁丹本舖 大阪 森下博營業所